

광주보건대학교

온라인 모의면접 이용안내

※ PC와 모바일 앱 계정 연동을 위한 숙지사항

1. PC에서 이용 후 모바일에서 사용할 경우
셀프뷰 AI면접연습 시스템에 접속 후
'마이페이지>개인정보' 에서 이메일주소와
모바일 비밀번호 설정 후 이용
2. 모바일에서 이용 후 PC에서 이용할 경우
모바일앱에서 회원가입 후 웹에서 이용하면
자동으로 연동 됨

I. 온라인 모의면접 응시 방법

- 1. 문항선택 후 연습**
- 2. NCS 직무선택 후 연습**
- 3. 응답사례 보고 연습**

II. 나의 면접실 이용 방법

III. 스마트폰 이용 방법

IV. 면접과제 제출 방법

- 1. 컴퓨터에서 응시 후 제출**
- 2. 스마트폰 앱에서 응시 후 제출**

I.모의면접 응시방법

1. 문항선택 후 연습

① 광주보건대학교 종합정보시스템 <https://tis.ghu.ac.kr> 접속, 로그인 후 모의면접 배너클릭



② 면접문항 선택

면접연습 NCS(국가직무능력표준) 기반 면접

① 면접 유형을 선택해주세요.

인성면접	역량면접	전공면접	직무면접	승무원 면접	경찰면접	부서관면접	임용고시면접
유치원 임용면접	영어 면접(인성)	영어 면접(직무)	일본어 면접(인성)	일본어 면접(직무)	중국어 면접(인성)	중국어 면접(직무)	프랑스어
러시아어	독일어	스페인어	몽골어	태국어	인니어	베트남어	타기어
PT면접	로봇면접						

② 문항 선택방법을 고르세요

③ 목록에서 연습하고 싶은 면접문항을 선택해 주세요.

면접문항 직접선택

가장 일반적인 질문

10년 후 자신의 모습에 대해서 말해보세요.

가족과의 관계는 어떻게 유지하십니까? 특별히 친밀한 가족이 있다면 누구입니까?

마지막으로 하고 싶은 말이 있으면 해주세요.

업무상 자신의 강점을 말해보세요.

우리회사를 지원하는 동기는 무엇입니까?

자기소개를 해주세요.

자신을 채용해야 되는 이유에 대해서 말해보세요.

자신의 희망연봉에 대해서 말해보세요.

* 나의 면접 문항 (최대 10 개)

10년 후 자신의 모습에 대해서 말해보세요.

☒ 나의 면접실역 추가

④ 면접실로 이동하기 ▶

- 원하는 문항이 없는 경우 "면접문항 만들어서 선택"을 클릭해서 문항과 응답시간을 설정 후 '추가' 가능

③ 응시 전 사전학습

면접은 모두 3개 질문으로 구성되어 있고, 소요 예상시간은 약 3분입니다.

질문 별 최소 응답시간은 10초이고, 발답된 응답시간이 지나면 자동으로 다음문항으로 이동합니다.

사전 학습 후 준비가 되면 "면접실로 이동" 하십시오.

면접연습 방법 :

①답변을 써보고 면접 녹화

②면접실로 이동

면접실로 이동

사전 학습

답변 사례(11) 응답 방안(9)

Q. 우리회사를 지원하는 동기는 무엇입니까?

Q. 우리회사를 지원하는 동기는 무엇입니까?

제가 금융허브에 영입적으로 지원한 이유는렌탈산업이 가지고 있는 비전 때문입니다. 렌탈산업은 현재 자동차, 계측기, 장비에서 벗어나 일반소비재까지 확장을 꾀하고 있습니다. 그 많은 즉 중소기업과 소상공인만을 고객으로 하던 산업에서 벗어나, 국민 모두를 만날 준비를 하고 있는 산업이라는 것입니다. 이러한 렌탈산업의 선두주자 이 그중태라이아 마크 테 코는 편히기에 가장 적합한 회사라고 생각합니다.

④ 모의면접 응시(웹캠 자동녹화)



- 최소답변시간이 지나면 "다음"을 선택해서 다음문항으로 이동할 수 있음
- 응답시간이 종료되면 자동으로 다음문항으로 이동함

녹화 중 화면 | 응답시간 및 목소리 크기

⑤ 결과 확인 및 평가(재도전 및 취업 상담사에게 평가요청 가능)

면접 결과

문항을 선택하여 응답결과 확인

- 10년 후 자신의 모습에 대해서 말해보세요.
- 자신을 채용해야 되는 이유에 대해서 말해보세요.

면접 평가

등록된 평가결과가 없습니다.

2. 자신을 채용해야 되는 이유에 대해서 말해보세요.

글을 입력하시고 '등록'을 눌러주세요.

면접결과 관리

- 면접 재도전
- 이메일보내기
- 과제 제출하기
- 경진대회 참가
- 면접결과 공유
- 영상 내려받기
- 면접평가요청
- 면접결과 삭제

※ 면접결과의 보관 기간은 1년입니다. 장기 보관이 필요한 영상은 내려받기 버튼을 눌러 저장하세요.

면접결과 자동평가

순위	이름	응답시간(50%)	목소리 크기(50%)	평균점수
1	순천향대학교	20	30	25

평가자 선택

이제문

오경미

1. (주)로컬푸드 인사 총무담당
소속직 및 이미지 제이팅 강사
합성물 표현센터 연구원

- "면접평가요청"을 클릭해서 상담사에게 평가요청을 보낼 수 있음
- 평가 결과는 2에서 확인 가능

I. 모의면접 응시방법

2. NCS 직무 선택 후 연습

- ① NCS(국가직무능력표준) 분류체계에서 관심 직무(세분류)를 선택
- ② 직무능력단위와 능력단위 요소에서 면접평가 영역 선택
- ③ 면접 전 사전학습
- ④ 면접응시 및 녹화
- ⑤ 결과확인 및 평가(취업지원 상담사에게 평가요청 보내기)

1

관심직무 선택

2

면접문항 선택

3

면접 전 사전학습

4

면접 응시 및 녹화

5

결과 확인 및 평가

I. 모의면접 응시방법

3. 응답사례 보고 연습

- ① “우수답변 사례를 보면서 면접연습” 선택
- ② 우수답변 사례 보기
- ③ 따라해보기
- ④ 자신만의 답변 녹화 연습
- ⑤ 결과확인 및 평가(취업지원 상담사에게 평가요청 보내기)

인성 면접, 역량 면접, 직무특화(승무원, 간호사, 경찰) 면접, 외국어(영어, 중국어, 일본어) 면접, NCS 기반 면접에서 자주 출제되는 면접문항에 대해서는 **우수답변 사례 동영상**을 보면서 연습할 수 있도록 함

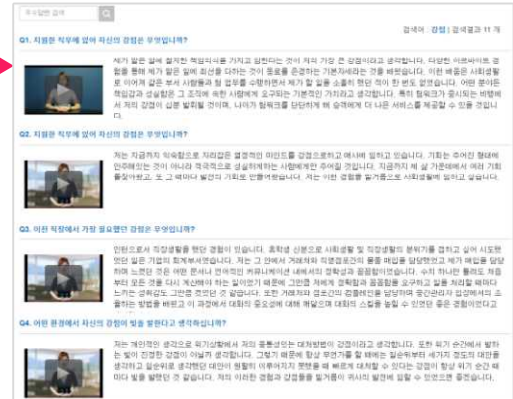

1 카테고리별 우수답변 조회 또는 검색

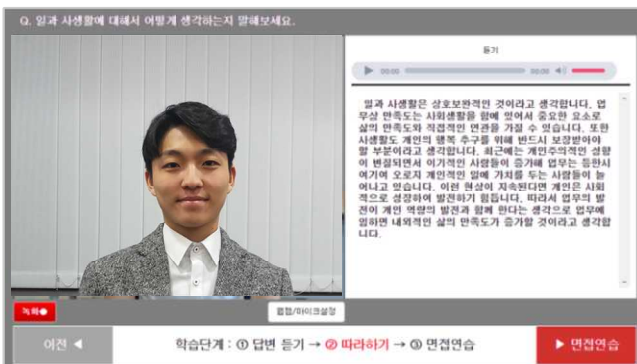

3 따라 해보고, 자신만의 답변 작성/녹화 연습

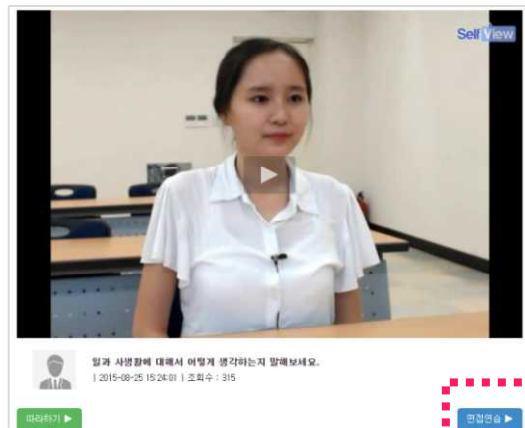

2 우수답변 사례 보기

II. 나의면접실 이용 방법

- 지원하는 분야나 기업에 대한 면접실을 만들어서 질문들을 모아두고 답변이나 답변키워드를 작성한 뒤 이를 보며 반복 연습할 수 있는 기능

1 나의 면접실 개설



- 나의 면접실에서 “새로만들기” 선택하거나 공개면접실에서 나의면접실로 추가(복사)

2 질문 추가



- 검색, 선택, 생성 등의 방법을 통해 질문을 등록

3 답변 작성과 면접 연습



- 등록된 질문에 대한 답변이나 키워드를 작성하고, 자신이 작성한 내용을 보며 면접 연습



Ⅲ. 스마트폰 앱 이용방법 (안드로이드)

I. 앱설치 및 회원가입

01 플레이스토어에서 “셀프뷰” 검색 및 설치

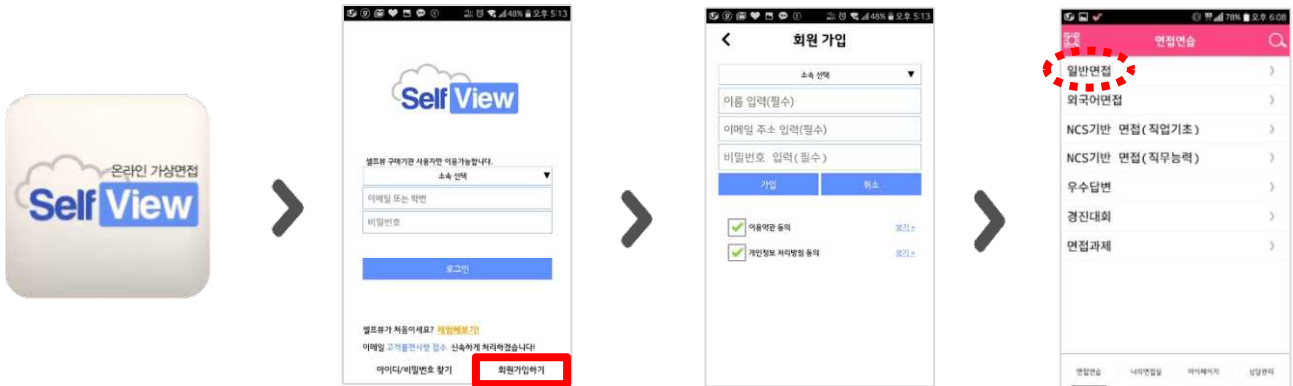

02

“셀프뷰” 실행

03

“회원가입” 선택

04

소속선택 및 가입정보 입력

05

기본 화면에서
면접 유형 선택



06

선택한 유형의
면접질문 선택 후 다음

07

옵션 선택 후 다음
(면접 중 결과보기 선택시
질문별 재도전 가능)

08

이용안내 확인 후 다음

09

면접관 질문

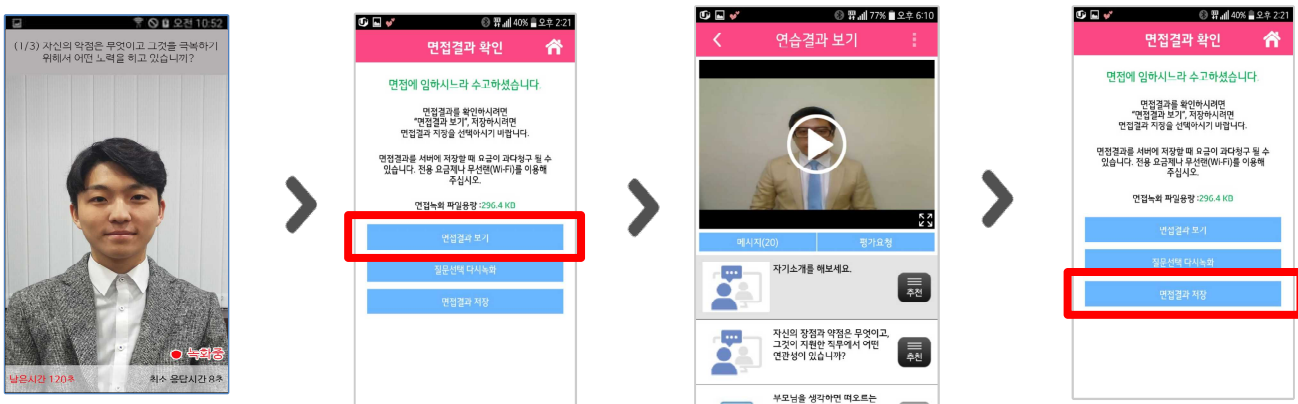

06

답변 녹화

07

면접결과 보기 선택

08

녹화된 영상 확인

09

필요시 저장하거나
질문 선택하여 다시 녹화

Ⅲ. 스마트폰 앱 이용방법 (아이폰)

I. 앱설치 및 회원가입

01 앱마켓에서 “셀프뷰” 검색 및 설치

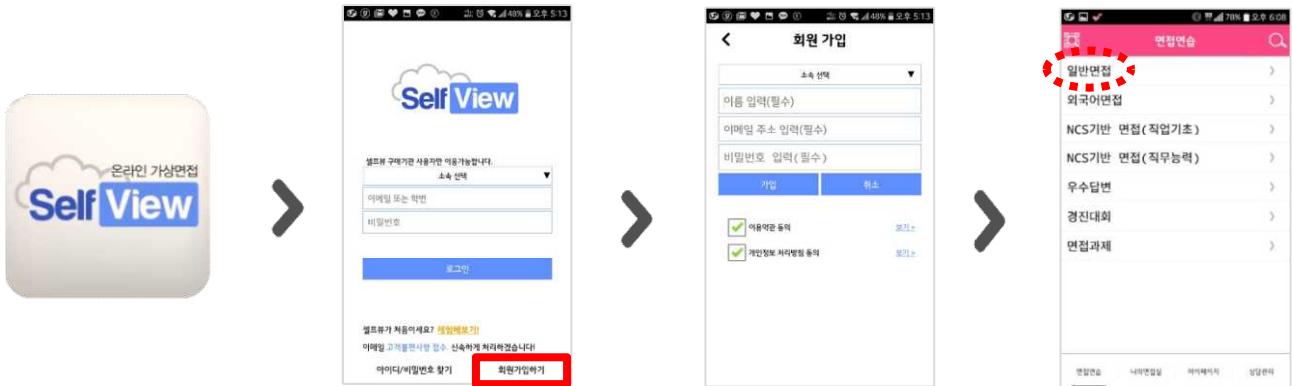

02

“셀프뷰” 실행

03

“회원가입” 선택

04

소속선택 및 가입정보 입력

05

기본 화면에서
면접 유형 선택

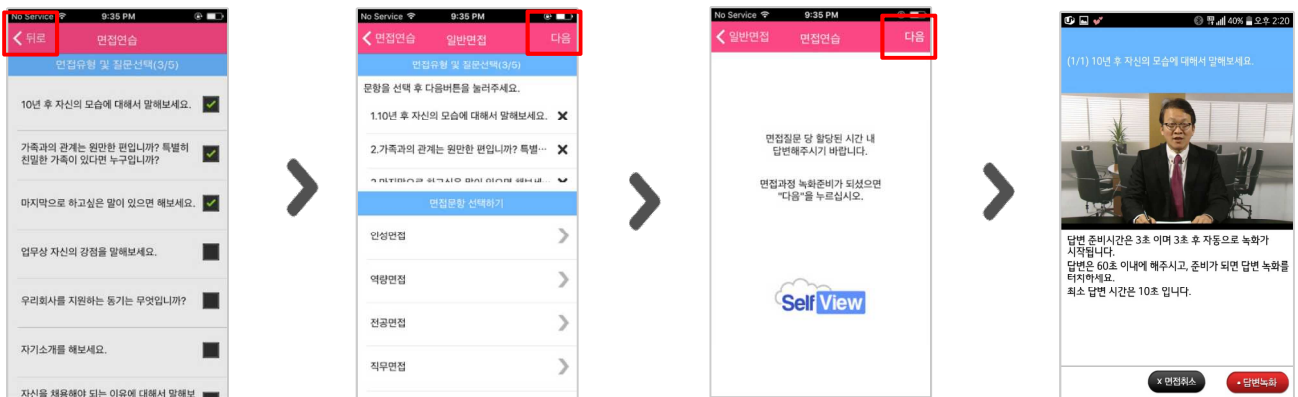

06

선택한 유형의
면접질문 선택 후
뒤로 2회 누름

07

선택한 질문
확인 후 다음

08

이용안내 확인 후 다음

09

면접과 질문

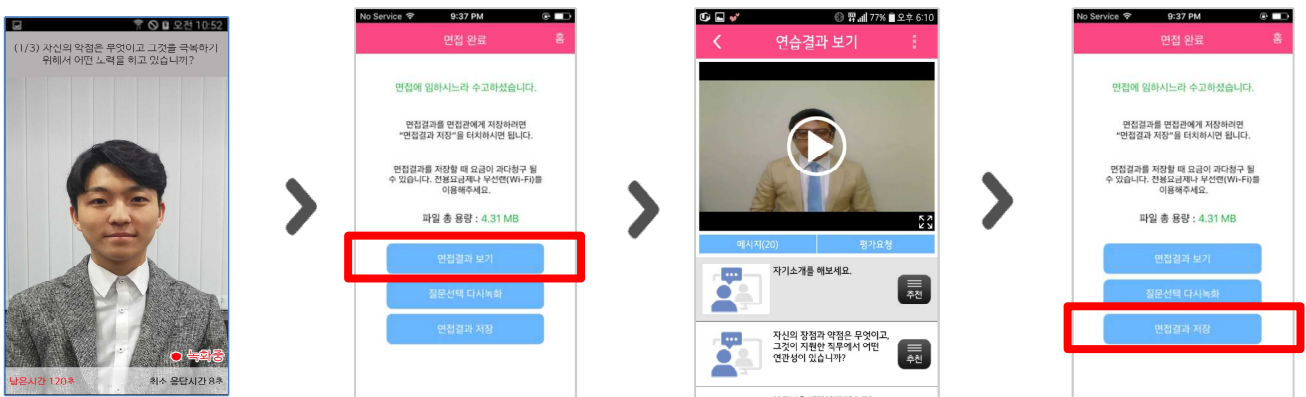

06

답변 녹화

07

면접결과 보기 선택

08

녹화된 영상 확인

09

필요시 저장하거나
질문 선택하여 다시 녹화

IV. 면접과제 제출 방법

1. 컴퓨터에서 응시 후 제출(웹캠 필요, 노트북은 웹캠이 탑재되어 있음)

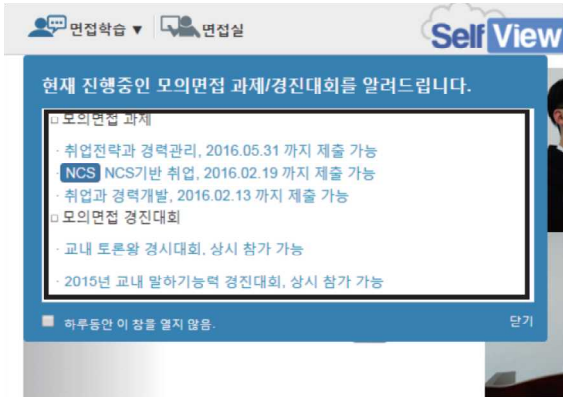

- ① 메인화면 팝업창 또는
"나의 면접실>면접과제"에서
"해당 과제" 선택

- ② 모의면접 응시 및 녹화



면접과제 제출하기 (취업교육과 과제 제출)

※과제명과 학번을 정확하게 기입해서 제출하세요.

과목/과제명:

학번:

학과(학부):

이메일:

과목명:

과제명:

제출기간: 부터 까지

강의일시:

담당교수:

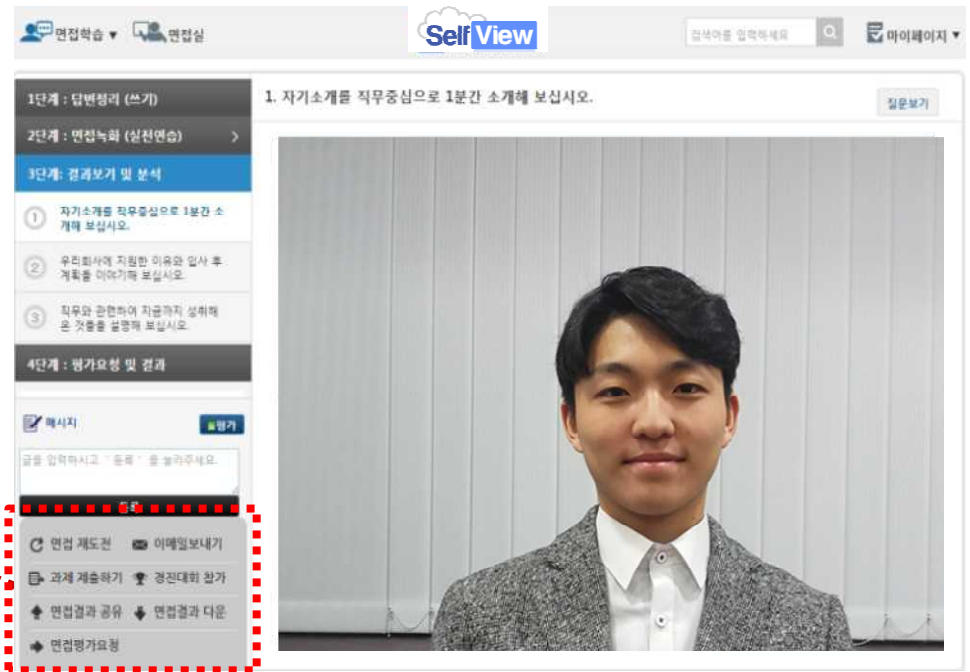

- ③ 녹화된 응시결과 확인 후 "재도전" 또는
"과제 제출하기" 제출자 정보입력 후 "과제 제출하기" 클릭
(과제제출 기간 내 제출 "취소" 후 다시 제출 가능함)

IV. 면접과제 제출 방법

2. 스마트폰 앱에서 응시 후 제출(앱 마켓에서 “셀프뷰” 다운받아 설치)

① 앱마켓에서 “셀프뷰” 검색 및 설치

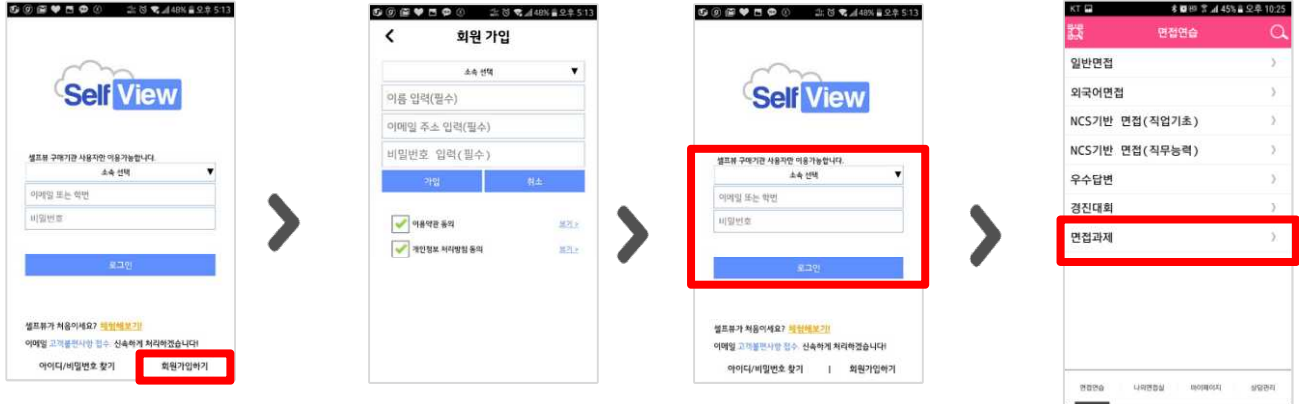

② “회원가입” 선택

③ 소속선택 및 가입정보 입력

④ 로그인

⑤ “면접연습>면접과제”

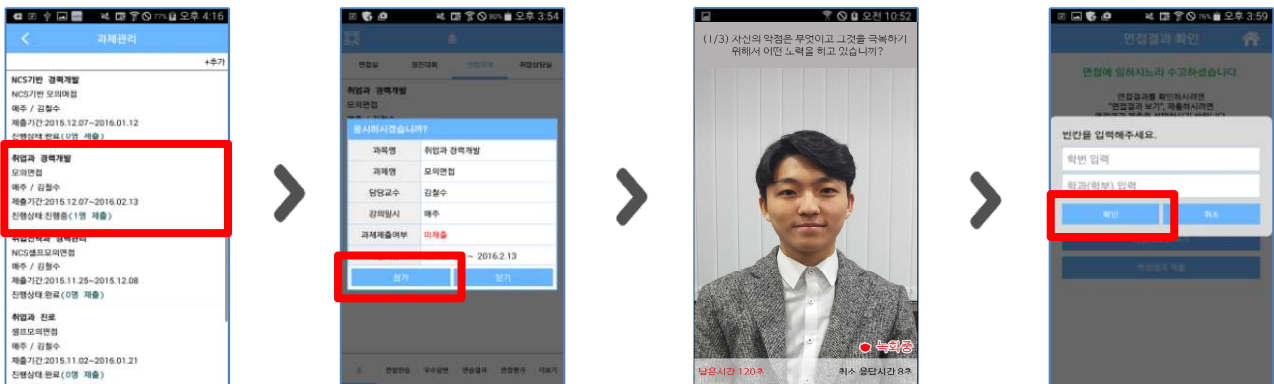

⑥ “해당 과제명” 선택

⑦ 과제 시작

⑧ 면접과제 응시

⑨ 정보 입력 후 제출
(과제제출 기간 내
“취소” 후 다시 “제출” 가능)

<과제 평가결과 확인>



① 과제로 제출한 결과 선택

② “메시지”란에서 평가결과/
피드백 메시지 확인

(예시)
면접결과와 평가표